



Wojewódzki Urząd Pracy w Olsztynie

# Rynek Pracy w Województwie Warmińsko-Mazurskim w 2015 roku

Labour Market in Warmińsko-Mazurskie  
Voivodship in 2015



W materiale wykorzystano dane statystyczne dostarczane przez powiatowe urzędy pracy w ramach obowiązkowej sprawozdawczości o rynku pracy MPiPS-01 oraz dane Urzędu Statystycznego w Olsztynie

The material used in the statistical data provided by powiat labour offices within the mandatory reporting on the labour market MPiPS-01 and data of Statistical Office in Olsztyn

W tablicach przedstawiających dane w procentach/punktach procentowych ze względu na elektroniczną technikę zaokrągleń w niektórych rubrykach nie zachodzą zgodności matematyczne.

In the tables depicting the data in percent / percentage points because of the electronic method of rounding in some sections do not overlap of compliance mathematics.

**Wydawca:**

Wojewódzki Urząd Pracy  
ul. Głowackiego 28  
10-448 Olsztyn  
[wupolsztyn.praca.gov.pl](http://wupolsztyn.praca.gov.pl)  
e-mail: [olwu@up.gov.pl](mailto:olwu@up.gov.pl)  
tel. 89 522 79 00; fax 89 522 79 01

## Podstawowe definicje - *Basic Definitions*

### Bezrobotni, według BAEL,

są to osoby w wieku 15—74 lata, które spełniały jednocześnie 3 warunki:

- w okresie badanego tygodnia nie były osobami pracującymi,
- aktywnie poszukiwały pracy,
- były gotowe podjąć pracę w ciągu dwóch tygodni następujących po tygodniu badanym.

Do bezrobotnych należą także osoby, które nie poszukiwały pracy, ponieważ miały pracę załatwioną i oczekiwały na jej rozpoczęcie przez okres nie dłuższy niż 3 miesiące oraz były gotowe tę pracę podjąć.

**Bezrobotni zarejestrowani** - osoby niezatrudnione i niewykonyjące innej pracy zarobkowej, zdolne i gotowe do podjęcia zatrudnienia w pełnym wymiarze czasu pracy (bądź jeśli są to osoby niepełnosprawne — zdolne i gotowe do podjęcia zatrudnienia co najmniej w połowie tego wymiaru czasu pracy), nieuczące się w szkole, z wyjątkiem szkół dla dorosłych lub szkół wyższych w systemie wieczorowym albo zaocznym, zarejestrowane we właściwym dla miejsca zameldowania (stałego lub czasowego) powiatowym urzędzie pracy oraz poszukujące zatrudnienia lub innej pracy zarobkowej, jeżeli:...(dalej w: art. 2 u.1 pkt 2 ustawy z dnia 20 kwietnia 2004 r. o promocji zatrudnienia i instytucjach rynku pracy (Dz. U. z 2015 r., poz. 149 z późn. zm.))

**The unemployed according to the LFS** are persons aged 15-74 who simultaneously fulfilled the following three conditions:

- were not working in the reference week, b) were active job-seekers, c) were available for work within two weeks after the reference week.

As unemployed are also considered persons who were not job-seekers because they already had found a job and they were waiting to start it in the period not longer than 3 months and they were able to take the job.

**Unemployed persons** - persons who are not employed and not performing any income-generating work, able and ready to take full-time employment (or in case of disabled persons — are able and ready to take employment at least half the full work-time required within a given occupation or service), are not attending any full-time school with the exception of schools for adults or tertiary schools in the evening or weekend education system, and registered in the powiat labour office corresponding to the person's permanent or temporary place of residence, and seeking employment or any other income-generating work if they, among others:...(referred to as in the: art. 2 section 1, points 2 ACT of 20 April 2004 on the promotion of employment and labour market institutions (Dz. U. 2015 r., item 149, as amended)).

**BAEL** – Badanie Aktywności Ekonomicznej Ludności, zgodnie z metodologią Eurostat.

**LFS** - Labour Force Survey according to the Eurostat methodology.

**Długotrwale bezrobotni** - osoby pozostające w rejestrze powiatowego urzędu pracy łącznie przez okres ponad 12 miesięcy w okresie ostatnich 2 lat, z wyłączeniem okresów odbywania stażu i przygotowania zawodowego dorosłych w miejscu pracy.

**The long term unemployed** - persons remaining in the register rolls of the powiat labour office for the overall period of over 12 months during the last two years, excluding the periods of traineeship and occupational preparation of adult in the workplace.

**Fundusz Pracy** jest państwowym funduszem celowym. Dysponentem Funduszu Pracy jest minister właściwy do spraw pracy.

**The Labour Fund** is a national special purpose fund. The Labour Fund shall be administered by the minister competent with respect to labour matters.

**Miejsca aktywizacji zawodowej** – staże, prace społecznie użyteczne oraz przygotowanie zawodowe dorosłych.

**Places of occupational activation** – internship, socially useful work and job placement.

**Niepotwierdzenie gotowości do pracy** – brak zgłoszenia się bezrobotnego do właściwego powiatowego urzędu pracy w wyznaczonym przez urząd terminie w celu potwierdzenia gotowości do pracy.

**Notconfirmation of readiness for work** - failure notification to the unemployed to the competent powiat labour office within the time prescribed by the office to confirmation of readiness for work

**Oferta pracy** – oznacza wolne od wymagań naruszających zasadę równego traktowania w zatrudnieniu, w rozumieniu przepisów prawa pracy, zgłoszenie przez pracodawcę do powiatowego urzędu pracy co najmniej jednego wolnego miejsca zatrudnienia lub innej pracy zarobkowej w określonym zawodzie lub specjalności w celu uzyskania pomocy w znalezieniu odpowiedniego pracownika.

**A job offer** – shall refer to a notification made by the employer to the powiat labour office of at least one vacancy or other gainful work in a defined occupation or specialisation, which is free from requirements breaching the principle of equal treatment in employment within the meaning of the provisions of the labour law, aimed at obtaining aid in finding a suitable employee;

**Prace interwencyjne** – zatrudnienie bezrobotnego przez pracodawcę, które nastąpiło w wyniku umowy zawartej ze starostą i ma na celu wsparcie osób, będących w szczególnej sytuacji na rynku pracy.

**Intervention works** – shall refer to employing an unemployed by an employer as a result of a contract concluded by the employer with the starost with the aim of supporting persons in a special situation on the labour market.

**Prace społecznie użyteczne** – prace wykonywane przez bezrobotnych bez prawa do zasiłku na skutek skierowania przez starostę, organizowane przez gminę w jednostkach organizacyjnych pomocy społecznej, organizacjach lub instytucjach statutowo zajmujących się pomocą charytatywną lub na rzecz społeczności lokalnej.

**Socially useful work** – shall refer to works performed by the unemployed without the right to allowance, who were assigned thereto by the starost and works which are organized by a gmina in social assistance organisational units, organisations or institutions, whose statutory tasks cover charity or aid for local communities;

**Przygotowanie zawodowe dorosłych** – instrument aktywizacji w formie praktycznej nauki zawodu dorosłych lub przyuczenia do pracy dorosłych, realizowany bez nawiązywania stosunku pracy z pracodawcą, według programu obejmującego nabywanie umiejętności praktycznych i wiedzy teoretycznej, zakończonego egzaminem.

**Job placement** – shall refer to an activation instrument in the form of job-training for adults or qualification upgrading for adults implemented without concluding an employment relationship with the employer according to the programme covering acquirement of practical skills and theoretical knowledge, which is concluded with an exam;

**Roboty publiczne** – zatrudnienie bezrobotnego w okresie nie dłuższym niż 12 miesięcy przy wykonywaniu prac organizowanych przez gminy, organizacje pozarządowe statutowo zajmujące się problematyką: ochrony środowiska, kultury, oświaty, kultury fizycznej i turystyki, opieki zdrowotnej, bezrobocia oraz pomocy społecznej, a także spółki wodne i ich związki, jeśli prace te są finansowane lub dofinansowane ze środków samorządu terytorialnego, budżetu państwa, funduszy celowych, organizacji pozarządowych, spółek wodnych i ich związków.

**Public works** – shall refer to employment of an unemployed for a period not longer than 12 months to perform works organised by gminas, non-governmental organizations whose statutory tasks cover the issues of environmental protection, culture, education, physical culture and tourism, healthcare, unemployment or social assistance from the resources of a powiat selfgovernment, State budget, special-purpose funds, non-governmental organisations, water law company and associations thereto;

**Staż** – nabywanie przez bezrobotnego umiejętności praktycznych do wykonywania pracy poprzez wykonywanie zadań w miejscu pracy bez nawiązywania stosunku pracy z pracodawcą.

**Internship** – shall refer to obtaining by an unemployed the practical skills to perform work through the performance of tasks at the place of work without concluding an employment relationship with the employer;

**Stopa bezrobocia** – udział bezrobotnych w liczbie ludności aktywnej zawodowo (tzn. pracującej i bezrobotnej).

**The unemployment rate** as the share of unemployed persons in the economically active population (employed and unemployed).

**Szkolenie** – pozaszkolne zajęcia mające na celu uzyskanie, uzupełnienie lub doskonalenie umiejętności i kwalifikacji zawodowych lub ogólnych, potrzebnych do wykonywania pracy, w tym umiejętności poszukiwania zatrudnienia.

**Training** – shall refer to non-school courses aimed at obtaining, supplementing or improving vocational or general skills and qualifications necessary for performing work, including employability skills;

**Zatrudnienie niesubsydiowane** – zatrudnienie na otwartym rynku, nie finansowane ze środków Funduszu Pracy.

**Unsubsidized employment** – employment on open labour market – costs of such employment are not financed from the Labour Fund.

**Zatrudnienie subsydiowane** – zatrudnienie finansowane ze środków Funduszu Pracy w ramach prac interwencyjnych, robót publicznych, podjęcia działalności gospodarczej oraz podjęcia pracy w ramach refundacji kosztów zatrudnienia bezrobotnego. **Subsidized employment** – employment financed from the Labour Fund such as intervention Works,

Public Works, starting a Business or employment provided by an employer who receives a subsidy for the creation and maintenance of the employment position.

**Zwolnieni z przyczyn dotyczących zakładu pracy** - oznacza to:

- a) rozwiązanie stosunku pracy lub stosunku służbowego z przyczyn niedotyczących pracowników, zgodnie z przepisami o szczególnych zasadach rozwiązywania z pracownikami stosunków pracy z przyczyn niedotyczących pracowników lub zgodnie z przepisami ustawy z dnia 26 czerwca 1974 r. - Kodeks pracy (Dz. U. z 1998 r. Nr 21, poz. 94, z późn. zm.6)), w przypadku rozwiązania stosunku pracy lub stosunku służbowego z tych przyczyn u pracodawcy zatrudniającego mniej niż 20 pracowników (**tzn. zwolnienia grupowe**)
- b) rozwiązanie stosunku pracy lub stosunku służbowego z powodu ogłoszenia upadłości pracodawcy, jego likwidacji lub likwidacji stanowiska pracy z przyczyn ekonomicznych, organizacyjnych, produkcyjnych albo technologicznych,
- c) wygaśnięcie stosunku pracy lub stosunku służbowego w przypadku śmierci pracodawcy lub gdy odrębne przepisy przewidują wygaśnięcie stosunku pracy lub stosunku służbowego w wyniku przejścia zakładu pracy lub jego części na innego pracodawcę i niezaproponowania przez tego pracodawcę nowych warunków pracy i płacy,
- d) rozwiązanie stosunku pracy przez pracownika na podstawie art. 55 § 11 ustawy z dnia 26 czerwca 1974 r. - Kodeks pracy z uwagi na ciężkie naruszenie podstawowych obowiązków wobec pracownika

**Reasons related to the employer** – shall refer to:

- a) termination of the employment relationship or the service relationship for reasons not attributable to the employees in line with the provisions on detailed rules of terminating employment relationships for reasons not attributable to the employees or according to the provisions of the Act of 26 June 1974 – the labour code (Dz.U. of 1998 No. 21, item 94, as amended), in case of terminating the employment relationship or the service relationship for the aforementioned reasons at the employer's employing less than 20 workers (**i.e.mass dismissals**),
- b) termination of the employment relationship or the service relationship for reasons of declaring bankruptcy by the employer, the employer's liquidation or liquidation of the work post for economic, organisational, production or technological reasons,
- c) expiry of the employment relationship or the service relationship in case of the employer's death or, if separate provisions provide for termination of the employment relationship or the service relationship, following a transfer of the place of work or part thereof to a different employer or failure to propose by the employer new conditions of work and remuneration;
- d) termination of the employment relationship by the employer basing of Article 55(1)1 of the Act of 26 June 1974 – the labour code (Dz.U. 1998 No. 21, item 94, as amended given serious infringement of the basic obligations in relation to the worker.

## Województwo warmińsko-mazurskie na tle kraju w 2015 r.

Warmia and Mazury Voivodship against on the background of the country in 2015

Wyszczególnienie / Specification	Województwo Voivodship	Polska=100 Poland=100
Powierzchnia / Area in km <sup>2</sup>	24 173	7,7%
Ludność <sup>1</sup> / Population :	1 442 242	3,8%
<b>miasta</b> / urban areas	853 346	3,7%
<b>wieś</b> / rural areas	588 896	3,9%
Pracujący / Employed persons <sup>2</sup> w 2014 r.	426 348	3,2%
Podmioty gospodarki narodowej / Entities of the national economy	123 876	3,0%
Produkt krajowy brutto (w mln zł) w 2014 r. Gross domestic product (in million PLN) in 2014	46 222	2,7%

Podział administracyjny  
Administrative division

Wyszczególnienie / Specification	Liczba / Number
Powiaty / Powiats	19
Miasta na prawach powiatu / Cities with powiat status	2
Gminy / Gminas	116
Miasta / Towns	49
Miejscowości wiejskie / Rural localities	3 875

## Edukacja i wychowanie - stan na początku roku szkolnego 2014/2015

Education- as of beginning of the school year 2014/2015

Wyszczególnienie / Specification	Liczba / Number
Uczniowie w szkołach: Pupils and students in schools	
Podstawowych / Primary	88 308
Gimnazjów / Lower Secondary	44 099
Zasadniczych zawodowych / Basic vocational	8 522
Licea ogólnokształcące / General secondary	26 710
Technika / Secondary vocational	20 155
Policealnych / Post-secondary	9 655
Studenci szkół wyższych / Students of higher education institutions	35 523

## Prognoza ludności do 2050 r. (w tys.)

Population projection until 2050 (in thous.)

Wyszczególnienie / Specification		2025	2030	2035	2040	2045	2050
Ogółem / Total	a	37 741,5	37 185,1	36 476,8	35 668,2	34 817,4	33 950,6
	b	1 398,6	1 370,6	1 336,3	1 296,4	1 252,9	1 207,9
Mężczyźni / Men	a	18 272,5	18 001,7	17 663,1	17 293,9	16 926,4	16 563,6
	b	684,5	670,2	652,9	633,6	613,7	593,9
Kobiety / Women	a	19 469,0	19 183,4	18 813,7	18 374,3	17 891,0	17 387,0
	b	714,1	700,4	683,4	662,8	639,2	614,0

a Polska / Poland b Warmińsko-Mazurskie / Warmia and Mazury Voivodship

## (Footnotes)

<sup>1</sup> Stan w dniu 30.VI. 2015 r./Population as of 30.VI.2015<sup>2</sup> Według faktycznego miejsca pracy i rodzaju działalności. b Dane opracowano z uwzględnieniem pracujących w gospodarstwach indywidualnych w rolnictwie wyszacowanych przy uwzględnieniu wyników Powszechnego Spisu Rolnego 2010

By actual workplace and kind of activity. b Data are compiled considering employed persons on private farms in agriculture estimated using the results of the Agricultural Census 2010.

## Wybrane dane o podregionach i powiatach

Major data on subregions and powiats

Wyszczególnienie Specification	Powierzchnia w km <sup>2</sup> Area in km <sup>2</sup>	Ludność Ogółem wg stanu na 30.VI.2015 Population as of 30 VI 2015 grand Total	Z liczby ogółem In grand total number		Kobiety na 100 mężczyzn Women per 100 Men	Pracujący* wg stanu na 31 XII 2014 Total employed persons as of 31 XII 2014
			Kobiety Women	W miastach w % ogółu ludności Urban areas in % of total population		
<b>WOJEWÓDZTWO VOIVODSHIP</b>	<b>24 173</b>	<b>1 445 008</b>	<b>736 129</b>	<b>59,2</b>	<b>104,3</b>	<b>338 333</b>
<b>Podregiony Subregions elbląski</b>	<b>7 497</b>	<b>532 178</b>	<b>270 587</b>	<b>58,0</b>	<b>103,4</b>	<b>122 609</b>
<b>Powiaty / powiats</b>						
braniewski	1 202	42 319	21 165	53,3	100,1	8 129
działdowski	954	66 175	33 661	44,6	103,5	15 141
elbląski	1 416	58 111	29 054	29,2	100,0	12 313
iławski	1 385	93 026	46 957	57,5	101,9	25 814
nowomiejski	694	44 232	22 286	25,2	101,5	10 650
ostródzki	1 766	106 321	53 911	49,9	102,9	22 917
Miasto Elbląg	80	121 994	63 553	100,0	108,7	27 645
<b>ełcki</b>	<b>6 347</b>	<b>290 775</b>	<b>146 818</b>	<b>58,2</b>	<b>102,1</b>	<b>60 959</b>
<b>Powiaty / powiats</b>						
ełcki	1 113	89 986	45 764	67,0	103,5	19 472
giżycki	1 120	57 528	29 333	57,1	104,0	11 497
gołdapski	772	27 330	13 721	50,4	100,8	6 296
olecki	874	34 754	17 409	47,4	100,4	9 194
piski	1 775	57 646	28 854	59,1	100,2	10 108
węgorzewski	693	23 531	11 737	49,4	99,5	4 392
<b>olsztyński</b>	<b>10 329</b>	<b>619 289</b>	<b>318 724</b>	<b>60,6</b>	<b>106,1</b>	<b>154 765</b>
<b>Powiaty / powiats</b>						
bartoszycki	1 307	59 554	30 471	55,3	104,8	12 757
kętrzyński	1 213	64 730	32 900	57,2	103,4	11 516
lidzbarski	925	42 448	21 529	59,7	102,9	8 892
mrągowski	1 065	50 787	25 868	51,1	103,8	11 337
nidzicki	961	33 764	16 980	42,1	101,2	7 093
olsztyński	2 837	123 237	62 269	31,9	102,1	23 536
szczycieński	1 933	70 686	35 637	37,6	101,7	15 293
Miasto Olsztyn	88	174 083	93 070	100,0	114,9	64 341

\* Bez podmiotów gospodarczych o liczbie pracujących do 9 osób, bez pracujących w jednostkach budżetowych działających w zakresie obrony narodowej i bezpieczeństwa publicznego, z rolnictwem indywidualnym, według faktycznego miejsca pracy i rodzaju działalności.  
Excluding economic entities employing up to 9 persons and excluding budgetary entities conducting activity within the scope of national defence and public safety, by actual workplace and kind of activity, with employed persons in private farms in agriculture.

## Podmioty gospodarki narodowej zarejestrowane w rejestrze REGON - stan w dniu 31 XII 2015

National economy entities registered in the REGON /as of 30 XII 2015/

Wyszczególnienie Specification	Ogółem Total	Przedsiębiorstwa państwowe State owned enterprises	w tym / of which				Osoby prowadzące działalność gospodarczą Persons conducting economic activity
			Razem Total	spółki handlowe / commercial companies		Spółdzielnie Cooperatives	
				Akcyjne Joint stock	Spółka z ograniczoną odpowiedzialnością Limited liability		
XII 2014	123 361	3	7 632	151	6 244	741	87 701
XII 2015	123 876	3	8 133	149	6 680	745	87 422
2014 r. = 100	100,4	100,0	106,6	98,7	107,0	100,5	99,7

Źródło: Główny Urząd Statystyczny

## Struktura podmiotów prowadzonych przez osoby fizyczne /stan na dzień 31 XII 2015 r/

Structure of the national economy entities /as of 31 XII 2015/

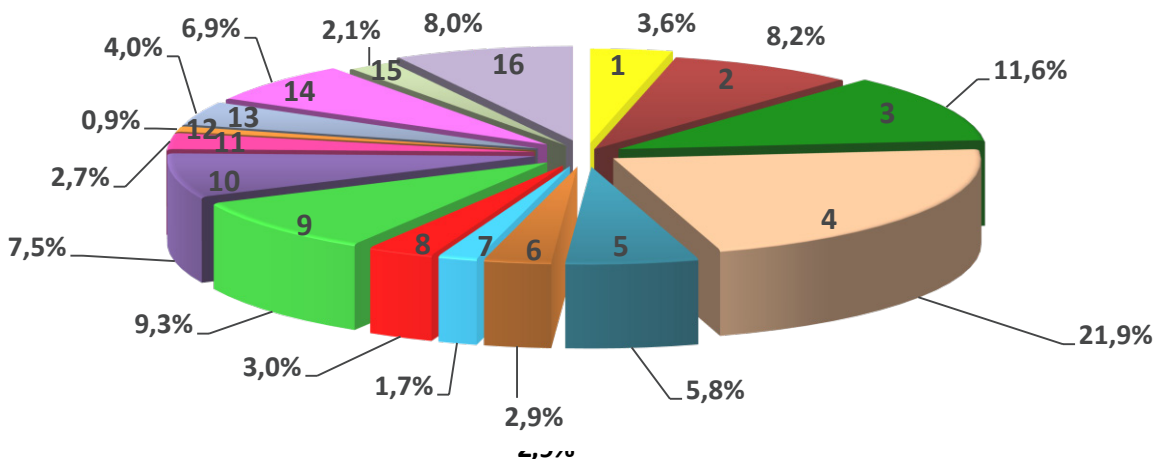

- (1) rolnictwo, leśnictwo, łowiectwo i rybactwo AGRICULTURE, HUNTING, FORESTRY AND FISHING (4 442) - 3,6%
- (2) przemysł INDUSTRY (10 092) - 8,2%
- (3) budownictwo CONSTRUCTION (14 315) - 11,6%
- (4) handel, naprawa pojazdów samochodowych TRADE, REPAIR OF MOTOR VEHICLES (26 856) - 21,9%
- (5) transport, gospodarka magazynowa TRANSPORT, STORAGE (7 131) - 5,8%
- (6) zakwaterowanie i gastronomia ACCOMMADATION AND CATERING (3 617) - 2,9%
- (7) informacja i komunikacja INFORMATION AND COMMUNICATION (2 122) - 1,7%
- (8) działalność finansowa i ubezpieczeniowa FINANCE AND INSURANCE ACTIVITIES (3 627) - 3,0%
- (9) obsługa rynku i nieruchomości REAL ESTATE ACTIVITIES (11 371) - 9,3%
- (10) działalność, profesjonalna, naukowa i techniczna PROFESSIONAL, SCIENTIFIC AND TECHNICAL ACTIVITIES (9 196) - 7,5%
- (11) administrowanie i działalność wspomagająca ADMINISTRATIVE AND SUPORT SERVICE ACTIVITIES (3 345) - 2,7%
- (12) administracja publiczna i obrona narodowa PUBLIC ADMINISTRATION AND DEFENCE (1 098) - 0,9%
- (13) edukacja EDUCATION (4 902) - 4,0%
- (14) opieka zdrowotna i pomoc społeczna HUMAN HEALTH AND SOCIAL WORK ACTIVITIES (8 490) - 6,9%
- (15) działalność związana z kulturą, rozrywką i rekreacją RECREATIONAL,CULTURAL AND SPORTING ACTIVITIES (2 521) - 2,1%
- (16) pozostała działalność usługowa OTHER SERVICE ACTIVITIES (9 780) - 8,0%

### Stopa bezrobocia rejestrowanego w latach 2013-2015 w Polsce i w województwie warmińsko-mazurskim

Registered unemployment rate 2013-2015 in Poland and in Warmia and Mazury Voivodship

Wyszczególnienie Specification	2013	2014	2015	pkt proc.		
				3-2	4-3	4-2
1	2	3	4	5	6	7
Polska /Poland	13,4	11,5	9,8	-1,9	-1,7	-3,6
Warmińsko-Mazurskie Warmia and Mazury	21,6	18,9	16,3	-2,7	-2,6	-5,3

stan na 31.12 (as of 31.12)

### Stopa bezrobocia rejestrowanego w województwie warmińsko-mazurskim /stan na 31.12.2015 r/ Registered unemployment rate in Warmia and Mazury Voivodship /data from: 31.12.2015/

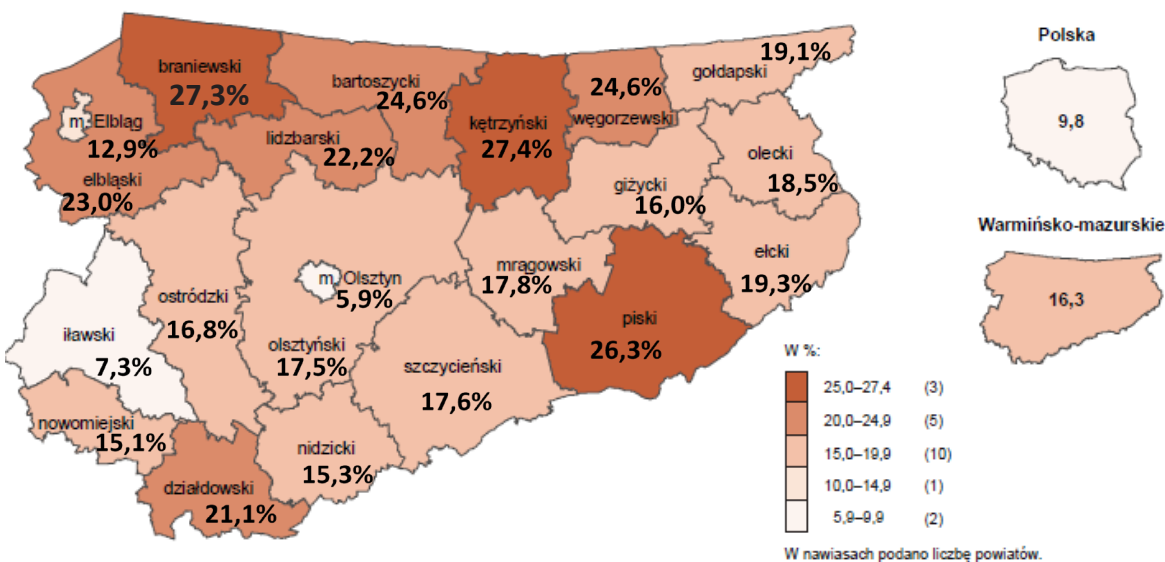

### Stopa bezrobocia rejestrowanego w Polsce /stan na 31.12.2015 r/ Registered unemployment rate in Poland /data from: 31.12.2015/

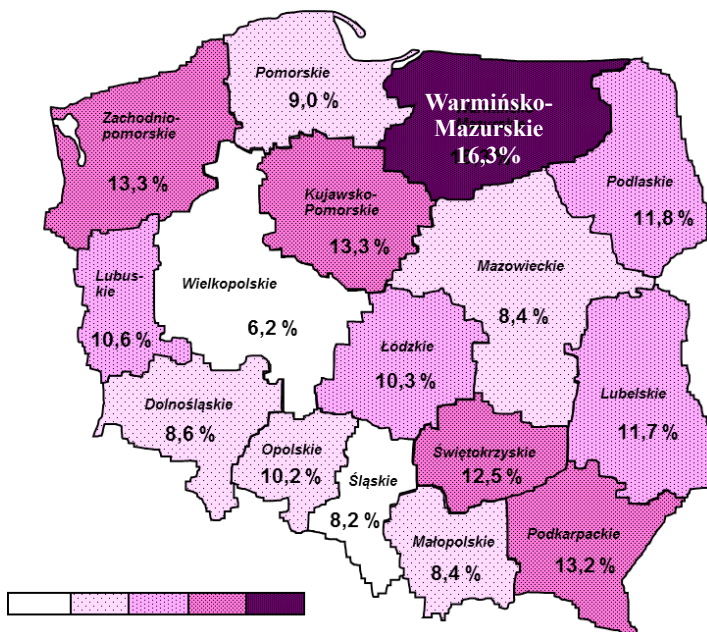

Źródło: Główny Urząd Statystyczny



**Stopa bezrobocia według BAEL w kraju (IV kwartał 2015r.)**

*Unemployment rate LFS (data from: 31.12.2015)*

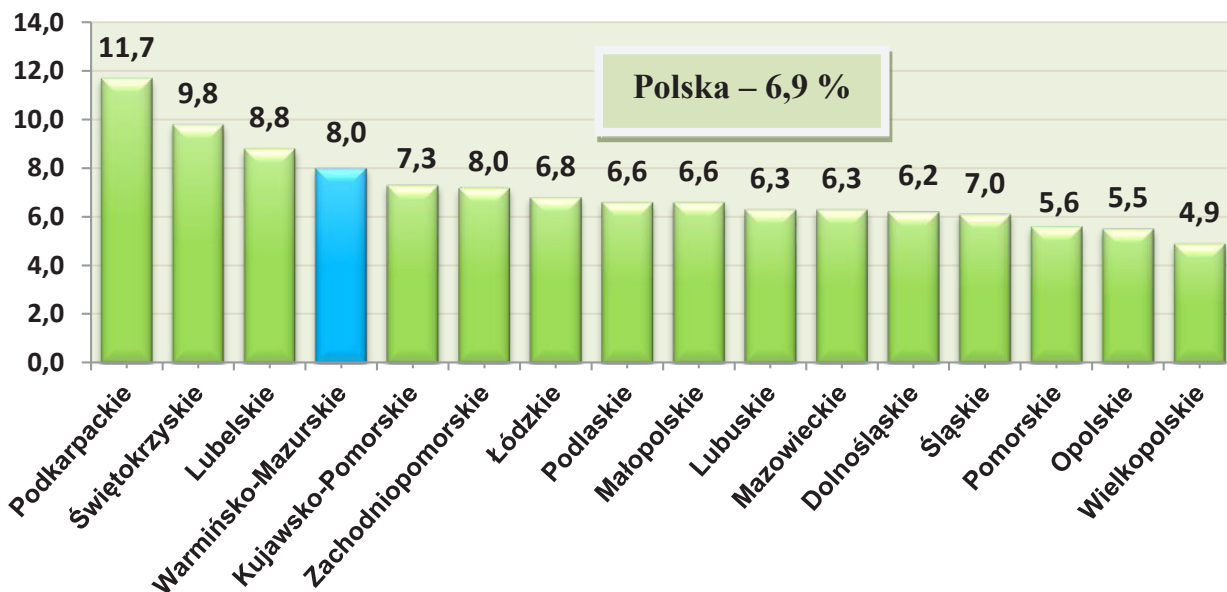

**Liczba bezrobotnych zarejestrowanych w kraju i województwie/stan na 31 XII 2015/**

*Registered unemployed persons in the country and the Voivodship/as of 31 XII/2015*

Okresy <i>Periods</i>	Bezrobotni zarejestrowani <i>The registered unemployed</i>	
	Polska <i>Poland</i>	Warmińsko-Mazurskie <i>Warmia and Mazury</i>
2012	2 136 815	113 223
2013	2 157 883	115 873
2014	1 825 180	98 139
<b>2015</b>	<b>1 563 339</b>	<b>83 510</b>

**Wybrane kategorie bezrobotnych /stan na 31 XII 2015/ (w %)**

*Selected categories of unemployed persons /as of 31 XII 2015/ (in %)*

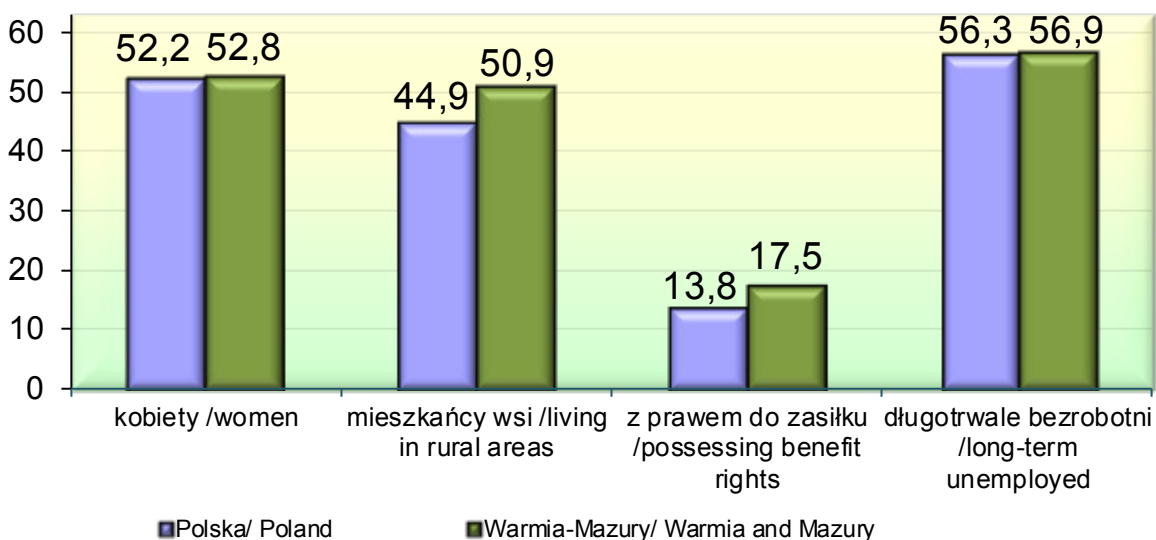

## Bezrobotni zarejestrowani w Polsce i w województwie warmińsko-mazurskim wg wieku /stan w dniu 31 XII 2015r./

Registered unemployed persons by age in Poland and in Warmia and Mazury Voivodship  
/ as of 31 XII 2015/

Okresy Periods		Bezrobotni według wieku Unemployed persons by age						
		Ogółem Total	18-24 lata 18-24 years	25-34 lata 25-34 years	35-44 lata 35-44 years	45-54 lata 45-54 years	55-59 lata 55-59 years	60 lat i więcej 60 years and more
2013	a	2 157 883	401 037	613 563	435 364	403 014	231 861	73 044
	b	115 873	22 234	32 222	23 305	22 838	11 980	3 294
2014	a	1 825 180	301 952	509 411	382 125	339 614	208 284	83 794
	b	98 139	16 852	27 016	20 616	19 016	10 832	3 807
2015	a	<b>1 563 339</b>	<b>236 837</b>	<b>429 799</b>	<b>332 887</b>	<b>287 907</b>	<b>185 599</b>	<b>90 310</b>
	b	<b>83 510</b>	<b>13 144</b>	<b>22 865</b>	<b>17 443</b>	<b>15 887</b>	<b>9 862</b>	<b>4 309</b>

a Polska / Poland b Warmińsko-Mazurskie / Warmia and Mazury Voivodship

## Bezrobotni zarejestrowani wg poziomu wykształcenia w Polsce i w województwie warmińsko-mazurskim/ stan w dniu 31 XII 2015r./

Registered unemployed persons by educational level in Poland and in Warmia and Mazury Voivodship  
/ as of 31 XII 2015/

Okresy Periods		Bezrobotni według poziomu wykształcenia Unemployed persons by educational level					
		Ogółem Total	Wyższe Tertiary	policealne i średnie zawodowe post-secondary and vocational secondary	średnie ogólno- kształcące general secondary	zasadnicze zawodowe basic vocational	gimnazjalne i poniżej lower secondary and lower
2013	a	2 157 883	258 815	476 074	228 802	605 664	588 528
	b	115 873	10 378	22 374	12 557	32 374	38 190
2014	a	1 825 180	225 441	401 041	191 855	504 267	502 576
	b	98 139	8 732	18 957	10 656	27 028	32 766
2015	a	<b>1 563 339</b>	<b>200 245</b>	<b>340 799</b>	<b>164 558</b>	<b>424 924</b>	<b>432 813</b>
	b	<b>83 510</b>	<b>7 583</b>	<b>16 082</b>	<b>9 011</b>	<b>22 880</b>	<b>27 954</b>

a Polska / Poland b Warmińsko-Mazurskie / Warmia and Mazury Voivodship

## Bezrobotni zarejestrowani wg stażu pracy w Polsce i w województwie warmińsko-mazurskim /stan w dniu 31 XII 2015r./

Registered unemployed persons by the internships of work in Poland and in Warmia and Mazury Voivodship  
/ as of 31 XII 2015/

Okresy Periods		Bezrobotni według stażu pracy Unemployed persons by the internships of work							
		Ogółem Total	do 1 roku to 1 year	1- 5	5- 10	10- 20	20- 30	30 i więcej 30 and more	bez stażu without internships
2013	a	2 157 883	343 806	477 792	305 352	323 341	229 410	85 022	393 160
	b	115 873	17 735	27 809	17 637	17 692	11 593	3 545	19 862
2014	a	1 825 180	306 107	397 555	262 815	277 205	193 429	72 663	315 406
	b	98 139	15 761	23 207	15 214	15 430	9 716	3 029	15 782
2015	a	<b>1 563 339</b>	<b>278 514</b>	<b>343 898</b>	<b>226 993</b>	<b>238 101</b>	<b>163 411</b>	<b>62 277</b>	<b>250 145</b>
	b	<b>83 510</b>	<b>14 469</b>	<b>20 006</b>	<b>12 873</b>	<b>13 072</b>	<b>8 198</b>	<b>2 713</b>	<b>12 179</b>

a Polska / Poland b Warmińsko-Mazurskie / Warmia and Mazury Voivodship

### Bezrobotni w województwie Warmińsko-Mazurskim w latach 2011 - 2015

Unemployment in Warmia and Mazury Voivodship from 2011 to 2015

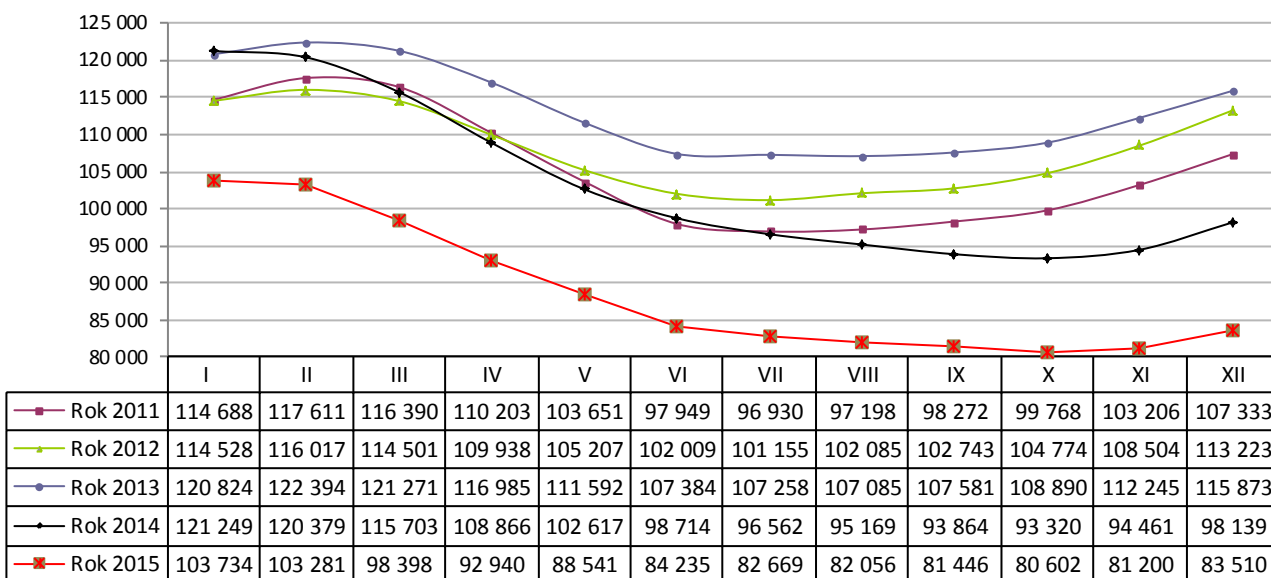

Rok 2011 Rok 2012 Rok 2013 Rok 2014 Rok 2015

### Bezrobotni zarejestrowani w poszczególnych powiatach województwa warmińsko-mazurskiego w 2015r. /stan na 31 XII/

Registered unemployed persons in the various powiats in Warmia and Mazury Voivodship in 2015 /as of 31 XII/

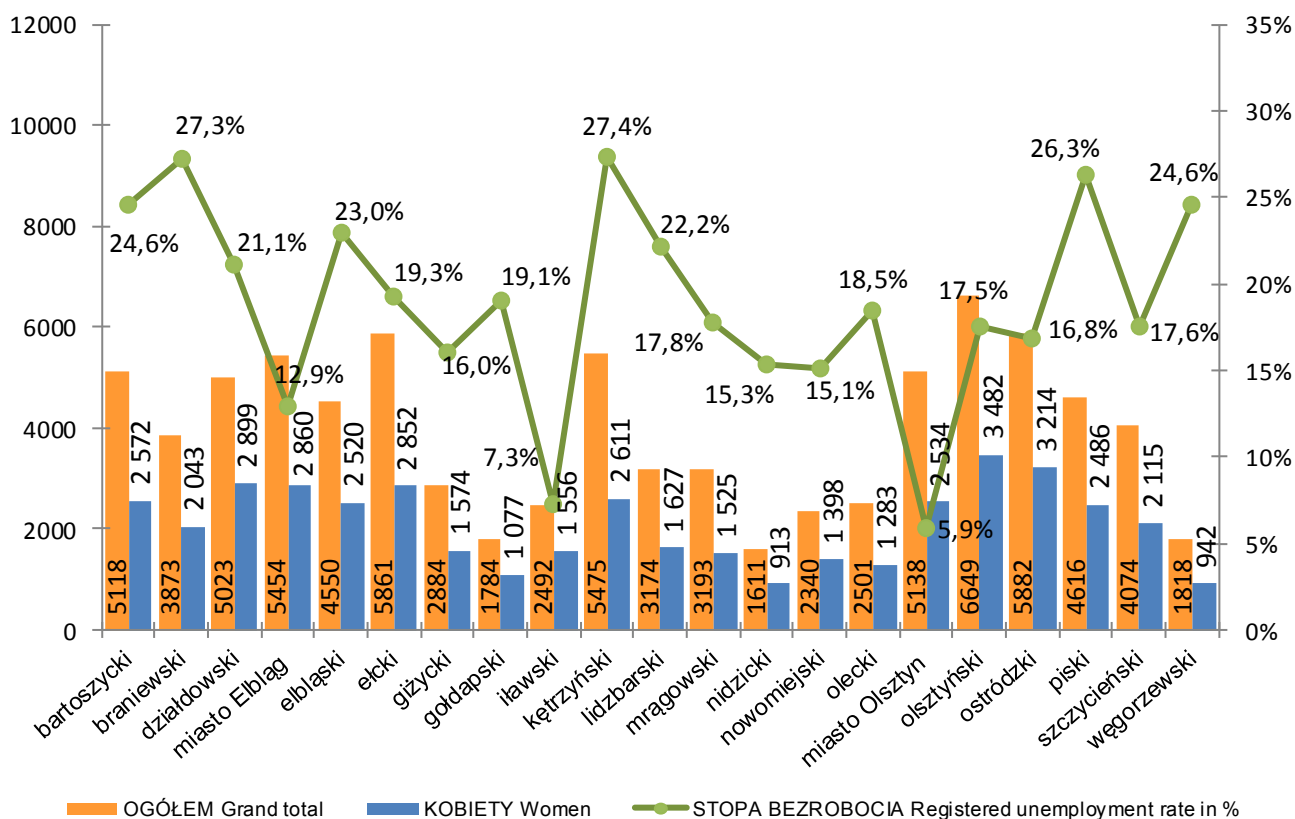

OGÓLEM Grand total KOBIETY Women STOPA BEZROBOCIA Registered unemployment rate in %

## Bilans bezrobotnych ogółem w 2015 roku

Totalny balance of unemployment in 2015

Powiaty <i>Powiats</i>	Ogółem bezrobotni <i>Total unemployment</i>	w tym <i>of which</i>					
		Mieszkańcy wsi <i>Living in rural areas</i>	3:2 w % in %	Z prawem do zasiłku <i>Possessing benefit rights</i>	5:2 w % in %	Absolwenci <i>Graduates</i>	Zwolnieni z przyczyn dotyczących zakładów pracy <i>terminated for company reasons</i>
1	2	3	4	5	6	7	8
<b>Województwo</b> <i>Voivodship</i>	<b>83 510</b>	<b>42 491</b>	50,9%	<b>14 652</b>	17,5%	<b>3 465</b>	<b>3 178</b>
<b>Podregion elbląski</b> <i>Subregion elbląski</i>							
<b>Powiaty</b> <i>Powiats</i>							
braniewski	3 873	2 369	61,2%	597	15,4%	137	177
działdowski	5 023	3 063	61,0%	978	19,5%	255	294
elbląski	4 550	3 452	75,9%	671	14,7%	173	113
iławski	2 492	1 182	47,4%	499	20,0%	161	171
nowomiejski	2 340	1 825	78,0%	529	22,6%	174	49
ostródzki	5 882	3 574	60,8%	1 207	20,5%	264	162
Elbląg miasto	5 454	X	x	624	11,4%	197	264
<b>Podregion ełcki</b> <i>Subregion ełcki</i>							
<b>Powiaty</b> <i>Powiats</i>							
ełcki	5 861	2 467	42,1%	1 203	20,5%	196	169
giżycki	2 884	1 349	46,8%	480	16,6%	129	109
gołdapski	1 784	1 052	59,0%	283	15,9%	77	98
olecki	2 501	1 563	62,5%	437	17,5%	86	25
piski	4 616	2 144	46,4%	930	20,1%	175	136
węgorzewski	1 818	1 110	61,1%	320	17,6%	49	86
<b>Podregion olsztyński</b> <i>Subregion olsztyński</i>							
<b>Powiaty</b> <i>Powiats</i>							
bartoszycki	5 118	2 825	55,2%	864	16,9%	168	80
kętrzyński	5 475	2 896	52,9%	798	14,6%	192	25
lidzbarski	3 174	1 492	47,0%	548	17,3%	122	111
mrągowski	3 193	1 712	53,6%	483	15,1%	124	108
niedzicki	1 611	1 060	65,8%	396	24,6%	78	85
olsztyński	6 649	4 681	70,4%	1 268	19,1%	267	412
szczygieński	4 074	2 675	65,7%	789	19,4%	195	171
Olsztyn miasto	5 138	x	x	748	14,6%	246	333

### Wybrane kategorie bezrobotnych w latach 2013-2015 roku /stan na 31 XII/

*Selected categories of unemployed persons in 2013-2015 /as of 31 XII/*

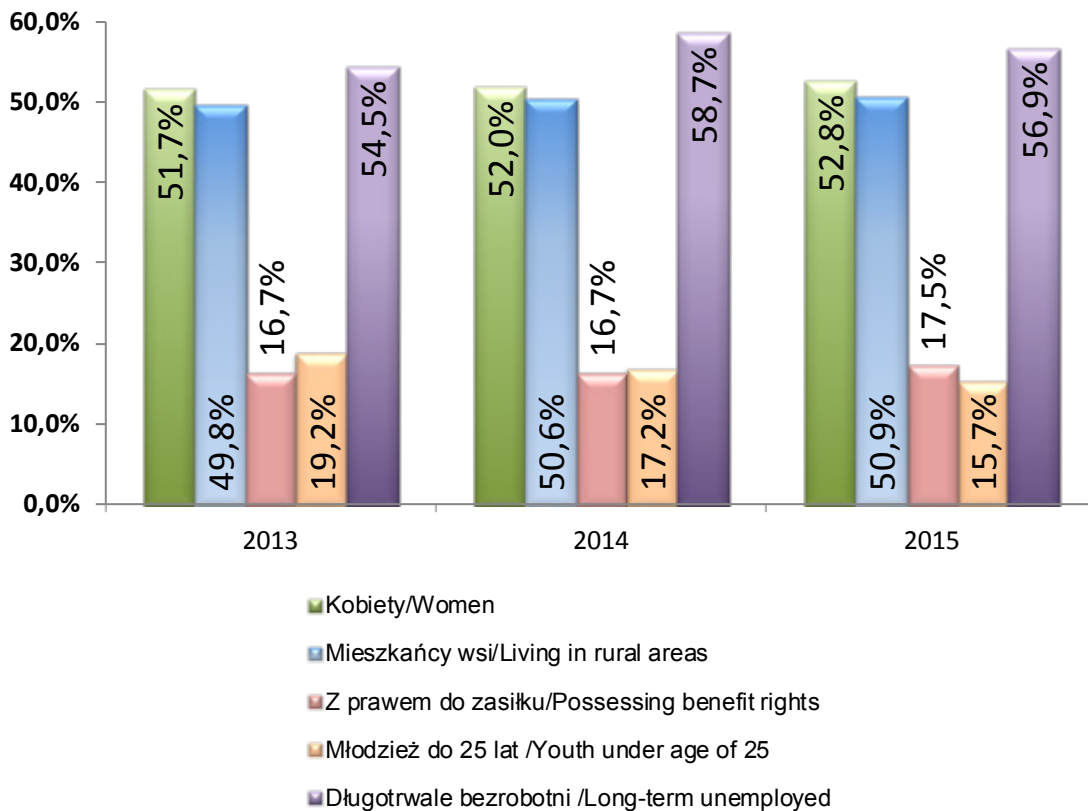

### Bezrobotni zarejestrowani i wyrejestrowani z ewidencji bezrobotnych w latach 2013 - 2015

*Registered unemployed persons and persons removed from unemployment rolls from 2013 to 2015*

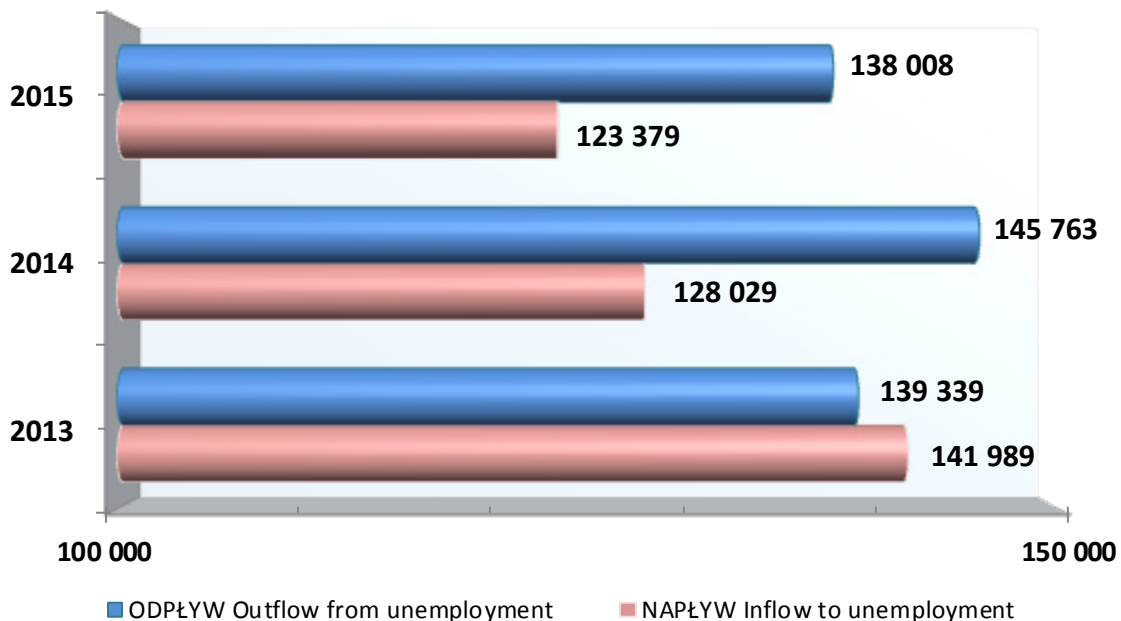

**Wybrane kategorie bezrobotnych w 2015 roku /stan na 31 XII /**  
**Selected categories of unemployed persons in 2015 /as of 31 XII/**

POWIATY Powiats	NAPLYW Inflow	ODPLYW Outflow	Podjęcia pracy Start working	Niesubsydiowanej Non-subsidized work	Subsydiowanej Subsidized work				Szkolenia Training	praca społecznie użyteczna Socially useful work	Staż internships	Niepotwierdzenia gotowości unconfirmed to take a job	Przygotowanie zawodowe Job placement
					Ogółem Total	w tym of which:							
						Interwe- ncyjne Intervention work	Publi- czne Public	Dotacje refunding					
<b>Podregion elbląski Subregion elbląski</b>													
braniewski	3888	4211	2038	1391	647	362	110	35	101	250	242	879	0
działdowski	6098	6758	3906	3417	489	132	105	107	64	177	646	1220	5
elbląski	5262	6037	2796	2374	422	70	77	70	149	88	702	1184	0
iławski	7036	7606	4115	3475	640	216	20	171	217	167	321	1579	0
nowomiejski	4035	4817	2425	1970	455	156	93	99	96	160	450	991	27
ostródzki	8932	10426	5289	4408	881	336	116	139	182	159	669	2311	22
Elbląg miasto	7909	9053	4304	3783	521	74	19	98	231	100	796	2124	0
<b>Podregion etcki Subregion etcki</b>													
etcki	8672	9787	5213	4526	687	112	210	72	202	127	1010	1345	0
giżycki	4785	5041	2437	2030	407	230	76	36	50	85	279	1301	0
goldapski	2698	2905	1546	1284	262	120	46	24	54	94	241	648	1
olecki	3400	3770	2175	1715	460	104	133	70	71	81	226	638	0
piski	7692	8381	4357	3123	1234	234	734	73	138	378	393	1912	0
węgorzewski	2462	2764	1093	810	283	182	45	19	27	254	207	766	0
<b>Podregion olsztyński Subregion olsztyński</b>													
bartoszycki	6115	6974	3439	2518	921	321	219	106	182	318	285	1248	0
kętrzyński	7712	8453	4099	3144	955	126	521	82	50	1456	284	1545	0
lidzbarski	4331	4803	2516	1966	550	88	207	54	122	83	613	785	0
mrągowski	4781	5171	2621	2314	307	112	0	50	119	144	371	932	0
nidzicki	2975	3260	1657	1314	343	141	52	31	58	153	188	628	0
olsztyński	9350	10415	5193	4491	702	201	240	150	55	371	753	2638	0
szczycki	6450	7789	3634	2885	749	343	118	79	131	247	387	1642	0
Olsztyn Miasto	8796	9587	4840	4240	600	123	51	224	119	294	622	2466	0
<b>Województwo</b> Voivodship	<b>123379</b>	<b>138008</b>	<b>69693</b>	<b>57178</b>	<b>12515</b>	<b>3783</b>	<b>3192</b>	<b>1789</b>	<b>2418</b>	<b>5186</b>	<b>9685</b>	<b>28782</b>	<b>55</b>

## Zmiany w strukturze bezrobotnych według grup wiekowych w województwie warmińsko-mazurskim w latach 2013-2015

Changes in the structure of the unemployed persons by age in the Warmia and Mazury Voivodship in 2013-2015

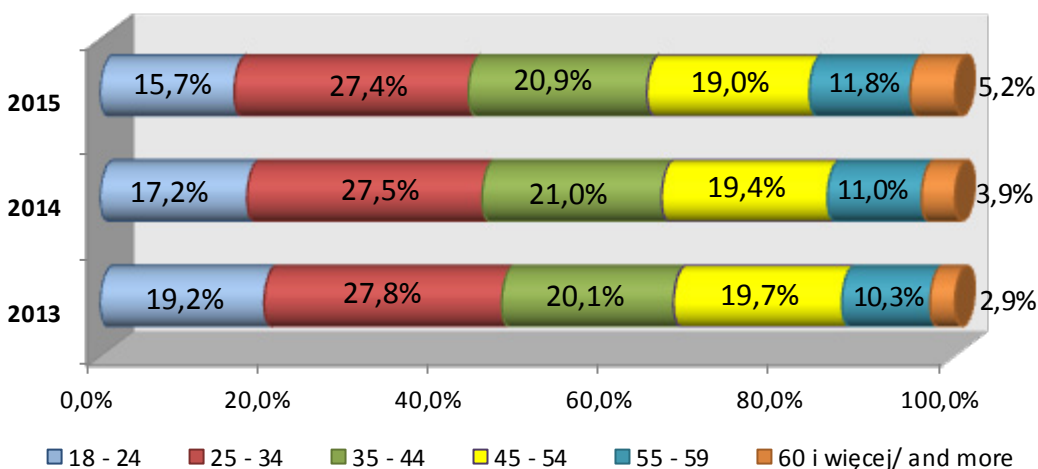

## Bezrobotni zarejestrowani wg wieku /stan w dniu 31 XII 2015 r. /

Registered unemployed persons by age /as of 31 XII/

Powiaty Powiats	Bezrobotni ogółem Unemployed Total	W wieku At age				
		18-24	25-34	35-44	45-54	55 lat i więcej 55 years and more
<b>WOJEWÓDZTWO VOIVODSHIP</b>	<b>83 510</b>	<b>13 144</b>	<b>22 865</b>	<b>17 443</b>	<b>15 887</b>	<b>14 171</b>
<b>Podregion elbląski Subregion elbląski</b>	<b>29 614</b>	<b>4 992</b>	<b>8 286</b>	<b>6 283</b>	<b>5 430</b>	<b>4 623</b>
braniewski	3 873	655	1 049	799	794	576
działdowski	5 023	891	1 428	1 003	1 023	678
elbląski	4 550	776	1 302	987	785	700
łławski	2 492	504	758	468	380	382
nowomiejski	2 340	540	705	478	325	292
ostródzki	5 882	1 007	1 627	1 282	1 078	888
Miasto Elbląg	5 454	619	1 417	1 266	1 045	1 107
<b>Podregion ełcki Subregion ełcki</b>	<b>19 464</b>	<b>2 983</b>	<b>5 257</b>	<b>3 893</b>	<b>3 767</b>	<b>3 564</b>
ełcki	5 861	842	1 686	1 187	1 095	1 051
giżycki	2 884	462	753	573	535	561
gołdapski	1 784	270	432	341	377	364
olecki	2 501	386	655	489	481	490
piski	4 616	760	1 218	941	947	750
węgorzewski	1 818	263	513	362	332	348
<b>Podregion olsztyński Subregion olsztyński</b>	<b>34 432</b>	<b>5 169</b>	<b>9 322</b>	<b>7 267</b>	<b>6 690</b>	<b>5 984</b>
bartoszycki	5 118	742	1 411	1 095	1 039	831
kętrzyński	5 475	855	1 523	1 168	1 099	830
lidzbarski	3 174	534	805	664	621	550
mągowski	3 193	515	788	649	635	606
nidzicki	1 611	280	431	368	324	208
olsztyński	6 649	1 018	1 780	1 460	1 250	1 141
szczygieński	4 074	720	1 126	809	753	666
Miasto Olsztyn	5 138	505	1 458	1 054	969	1 152

## Zmiany w strukturze bezrobotnych według poziomu wykształcenia w województwie warmińsko-mazurskim w latach 2013-2015

Changes in the structure of unemployed persons by level of education in the Warmia and Mazury Voivodship in 2013-2015

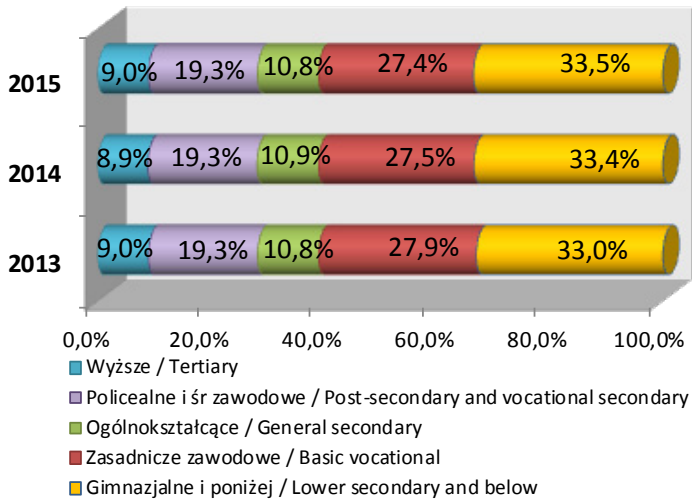

## Bezrobotni zarejestrowani wg poziomu wykształcenia /stan w dniu 31 XII 2015r./

Registered unemployed persons by educational level /as of 31 XII 2015/

Powiaty Powiats	Bezrobotni ogółem Unemployed Total	Z wykształceniem With educational level				
		Wyższym tertiary	średnim zawodowym vocational secondary	średnim ogólnokształcącym general secondary	zasadniczym zawodowym basic vocational	gimnazjalnym i niższym lower secondary and lower
<b>WOJEWÓDZTWO VOIVODSHIP</b>	<b>83 510</b>	<b>7 583</b>	<b>16 082</b>	<b>9 011</b>	<b>22 880</b>	<b>27 954</b>
<b>Podregion elbląski Subregion elbląski</b>	<b>29 614</b>	<b>2 328</b>	<b>5 498</b>	<b>3 141</b>	<b>8 665</b>	<b>9 982</b>
braniewski	3 873	234	691	367	1 116	1 465
działdowski	5 023	325	1 023	572	1 515	1 588
elbląski	4 550	263	683	462	1 408	1 734
iławski	2 492	236	494	226	740	796
nowomiejski	2 340	172	476	261	817	614
ostródzki	5 882	420	1 066	572	1 640	2 184
Miasto Elbląg	5 454	678	1 065	681	1 429	1 601
<b>Podregion ełcki Subregion ełcki</b>	<b>19 464</b>	<b>1 710</b>	<b>3 968</b>	<b>2 197</b>	<b>4 844</b>	<b>6 745</b>
ełcki	5 861	548	1 267	658	1 391	1 997
giżycki	2 884	291	666	270	736	921
gołdapski	1 784	159	298	235	454	638
olecki	2 501	198	497	284	584	938
piski	4 616	384	861	568	1 109	1 694
węgorzewski	1 818	130	379	182	570	557
<b>Podregion olsztyński Subregion olsztyński</b>	<b>34 432</b>	<b>3 545</b>	<b>6 616</b>	<b>3 673</b>	<b>9 371</b>	<b>11 227</b>
bartoszycki	5 118	310	886	616	1 718	1 588
kętrzyński	5 475	350	1 147	466	1 553	1 959
lidzbarski	3 174	237	613	325	1 068	931
mragowski	3 193	258	614	252	878	1 191
nidzicki	1 611	155	242	245	402	567
olsztyński	6 649	585	1 178	676	1 776	2 434
szczycieński	4 074	380	792	476	1 103	1 323
Miasto Olsztyn	5 138	1 270	1 144	617	873	1 234



## Zmiany w strukturze bezrobotnych według czasu pozostawania bez pracy w województwie warmińsko-mazurskim w latach 2013-2015 (w miesiącach)

Changes in the structure of unemployed persons by duration of unemployment in the Warmia and Mazury Voivodship in the 2013-2015 (in months)

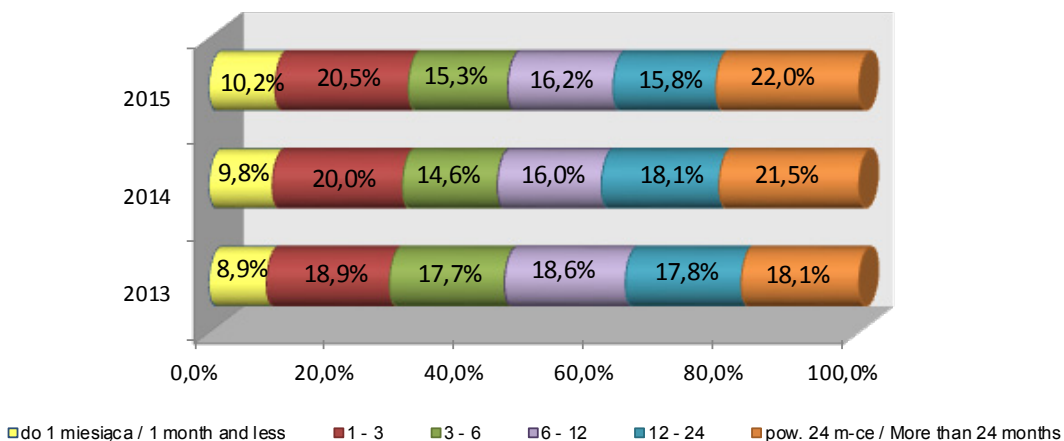

## Bezrobotni zarejestrowani wg czasu pozostawania bez pracy /stan w dniu 31 XII 2015r. /

Registered unemployed persons by the time of staying without work /as of 31 XII 2015/

Powiaty Powiats	Bezrobotni ogółem Unemployed Total	Czas pozostawania bez pracy (w miesiącach) Time without work (In months)					
		do 1 1 month nad less	1-3	3-6	6-12	12-24	pow. 24 More than 24 months
<b>WOJEWÓDZTWO VOIVODSHIP</b>	<b>83 510</b>	<b>8 522</b>	<b>17 095</b>	<b>12 792</b>	<b>13 504</b>	<b>13 197</b>	<b>18 400</b>
<b>Podregion elbląski Subregion elbląski</b>	<b>29 614</b>	<b>2 841</b>	<b>5 604</b>	<b>4 459</b>	<b>4 715</b>	<b>4 700</b>	<b>7 295</b>
braniewski	3 873	246	673	512	650	718	1 074
działdowski	5 023	405	796	706	797	728	1 591
elbląski	4 550	383	681	646	725	888	1 227
iławski	2 492	441	722	455	369	291	214
nowomiejski	2 340	291	515	401	313	289	531
ostródzki	5 882	595	1 299	933	1 000	892	1 163
Miasto Elbląg	5 454	480	918	806	861	894	1 495
<b>Podregion ełcki Subregion ełcki</b>	<b>19 464</b>	<b>2 049</b>	<b>4 133</b>	<b>3 090</b>	<b>3 253</b>	<b>2 947</b>	<b>3 992</b>
ełcki	5 861	538	1 213	893	1 085	889	1 243
giżycki	2 884	378	790	496	391	410	419
gołdapski	1 784	229	348	230	265	334	378
olecki	2 501	210	496	370	352	362	711
piski	4 616	525	842	805	929	668	847
węgorzewski	1 818	169	444	296	231	284	394
<b>Podregion olsztyński Subregion olsztyński</b>	<b>34 432</b>	<b>3 632</b>	<b>7 358</b>	<b>5 243</b>	<b>5 536</b>	<b>5 550</b>	<b>7 113</b>
bartoszycki	5 118	433	853	708	890	861	1 373
kętrzyński	5 475	429	1 257	797	885	956	1 151
lidzbarski	3 174	385	518	449	503	561	758
mrągowski	3 193	312	939	529	431	450	532
nidzicki	1 611	256	402	255	241	204	253
olsztyński	6 649	632	1 414	964	1 127	1 177	1 335
szczywieński	4 074	475	895	700	618	609	777
Miasto Olsztyn	5 138	710	1 080	841	841	732	934

### Zwolnieni z przyczyn dotyczących zakładu pracy /stan na 31 XII 2015/

Terminated for company reasons /as of 31 XII 2015/

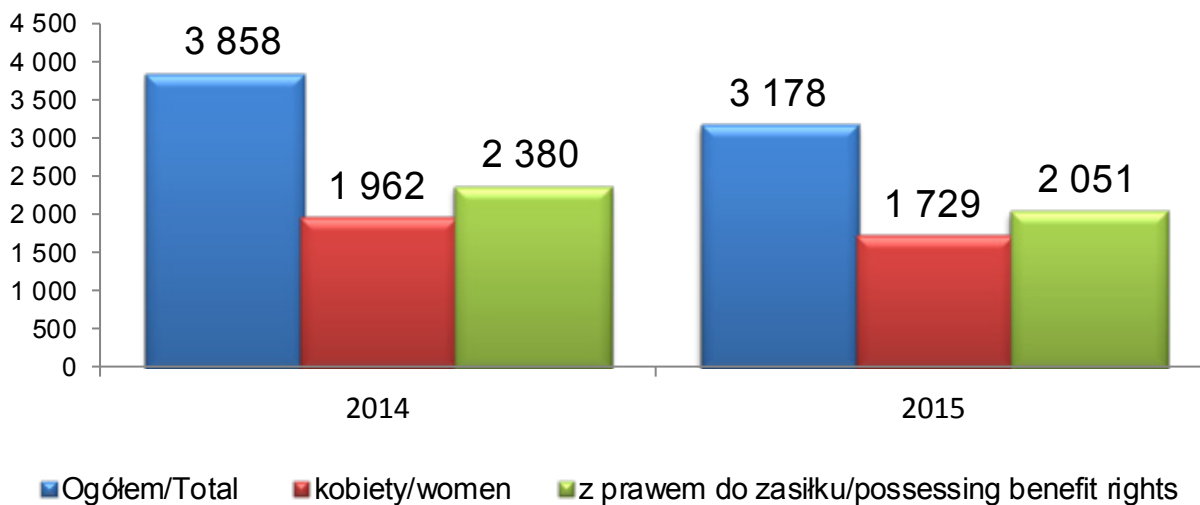

### Liczba zapowiedzi i zwolnień grupowych w województwie warmińsko-mazurskim na przestrzeni miesięcy w latach 2014-2015

Number of previews and group dismissals in Warmia and Mazury Voivodship over the months from 2014-2015

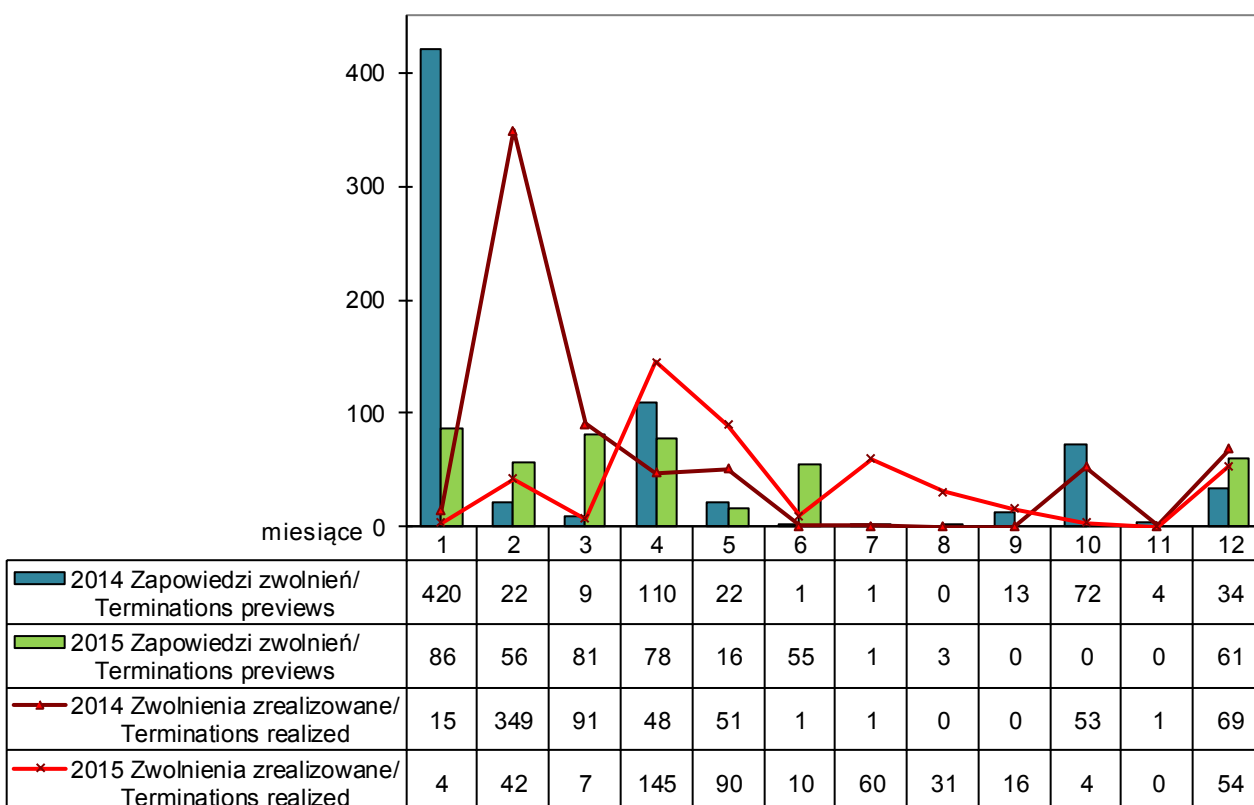

## Liczba osób objętych zwolnieniami grupowymi w województwie warmińsko-mazurskim w latach 2014-2015 roku według Polskiej Klasyfikacji Działalności

Number of people covered by the group dismissals in Warmia and Mazury Voivodship from 2014-2015 according to the Polish Classification of Activities

Sekcja SECTION	Zwolnienia w 2014 Terminations in 2014	Zwolnienia w 2015 Terminations in 2015	Udział proc. w ogóle zwolnieniach w 2014 Share in the total terminations in 2014 w %/ in %	Udział proc. w ogóle zwolnieniach w 2015 Share in the total terminations in 2015 w %/ in %
<b>Sekcja B – Górnictwo i wydobywanie</b> <i>Sections C - Mining and quarrying</i>	0	1	0,0	0,2
<b>Sekcja C - Przetwórstwo przemysłowe</b> <i>Sections C - Manufacturing</i>	413	275	60,8	59,4
<b>Sekcja D – Wytwarzanie i zaopatrywanie w energię elektryczną, gaz, parę wodną, gorącą wodę i powietrze do układów klimatycznych</b> <i>Sections D Water supply; sewerage, waste management and remediation activities</i>	69	0	10,2	0,0
<b>Sekcja E - Dostawa wody; gospodarowanie ściekami i odpadami oraz działalność związana z rekultywacją</b> <i>Sections E - Water supply; sewerage, waste management and remediation activities</i>	0	0	0,0	0,0
<b>Sekcja F – Budownictwo</b> <i>Sections F - Construction</i>	4	31	0,6	6,7
<b>Sekcja G - Handel hurtowy i detaliczny; naprawa pojazdów samochodowych, włączając motocykle</b> <i>Sections G- Wholesale and retail trade; repair of motor vehicles and motorcycles</i>	53	93	7,8	20,1
<b>Sekcja H - Transport i gospodarka magazynowa</b> <i>Sections H - Transportation and storage</i>	56	0	8,2	0,0
<b>Sekcja J - Informacja i komunikacja</b> <i>Sections J - Information and communication</i>	0	1	0,0	0,2
<b>Sekcja K - Działalność finansowa i ubezpieczeniowa</b> <i>Sections K - Financial and insurance activities</i>	19	17	2,8	3,7
<b>Sekcja L - Działalność związana z obsługą rynku nieruchomości</b> <i>Sections L - Real estate activities</i>	0	0	0,0	0,0
<b>Sekcja N - Działalność w zakresie usług administrowania i działalność wspierająca</b> <i>Sections N - Administrative and support service activities</i>	0	0	0,0	0,0
<b>Sekcja O - Administracja publiczna i obrona narodowa; obowiązkowe zabezpieczenia społeczne</b> <i>Sections O - Public administration and defence. compulsory social security</i>	0	0	0,0	0,0
<b>Sekcja P – Edukacja</b> <i>Sections P -Education</i>	22	45	3,2	9,7
<b>Sekcja S - Pozostała działalność usługowa</b> <i>Sections S - Other service activities</i>	43	0	6,3	0,0
<b>RAZEM/Total</b>	<b>679</b>	<b>463</b>	<b>100,0</b>	<b>100,0</b>

### Ofert pracy zgłoszone do urzędów pracy w latach 2013-2015

Job offers submitted to Labour Offices in 2013-2015

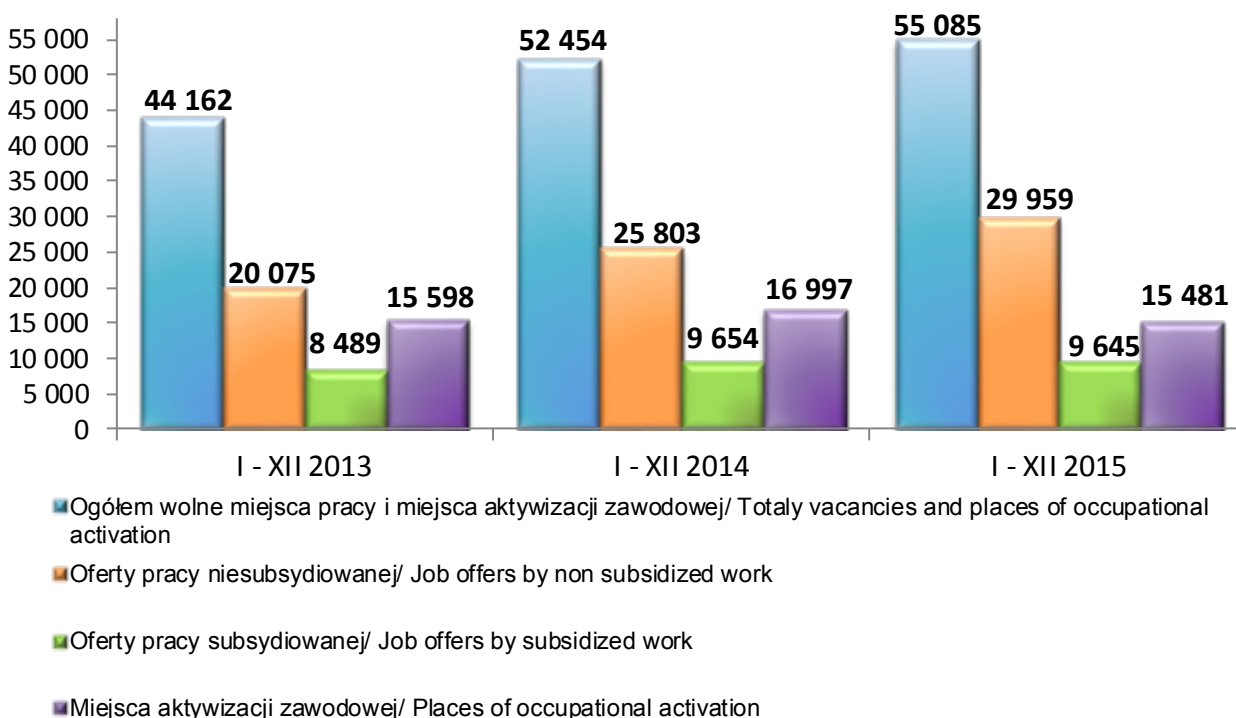

### Liczba ofert pracy według powiatów w 2015 r.

Number of job offers by powiats in 2015

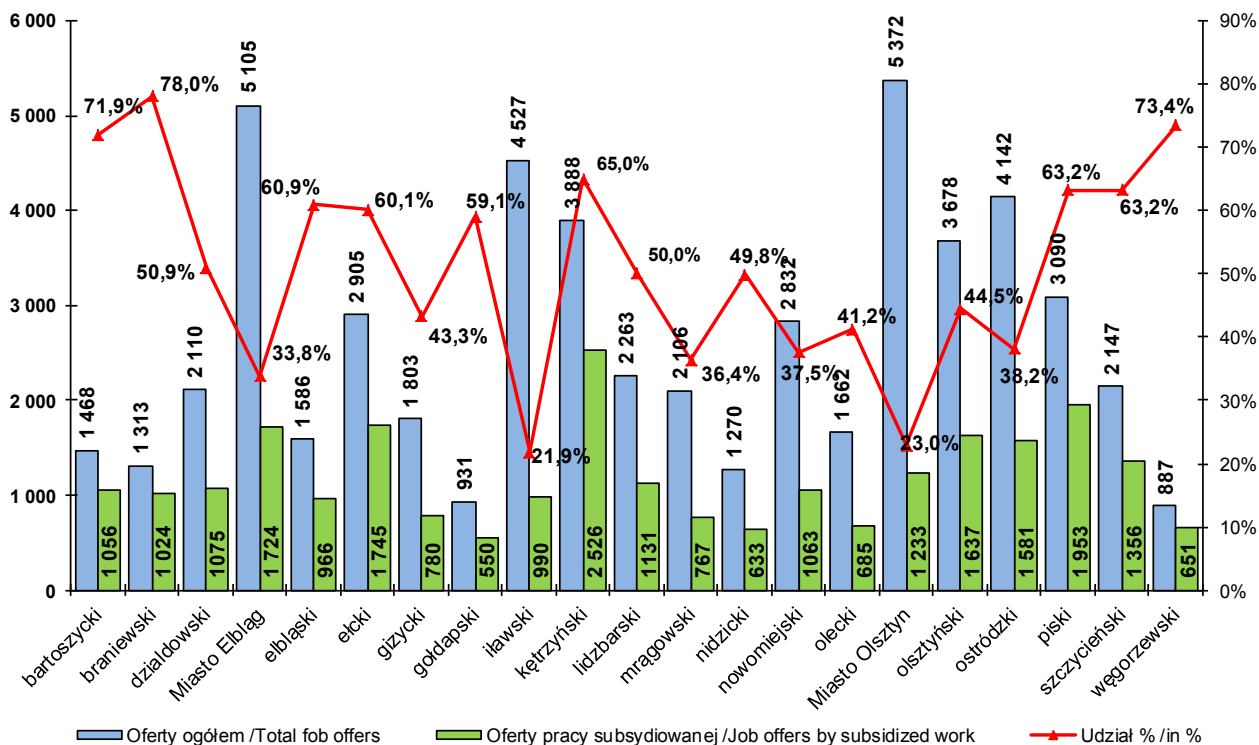

## Liczba oświadczeń zarejestrowanych przez powiatowe urzędy pracy dotyczących zatrudnienia cudzoziemców w latach 2014-2015

*Number of the statements recorded by the powiat labour offices concerning the employment of foreigners 2014-2015*

Okresy <i>Periods</i>	Kraj pochodzenia cudzoziemca <i>Country of the foreigner</i>						Razem <i>Total</i>
	Białoruś <i>Belarus</i>	Rosja <i>Russia</i>	Ukraina <i>Ukraine</i>	Mołdowa <i>Moldova</i>	Gruzja <i>Georgia</i>	Armenia <i>Armenia</i>	
2015	89	33	3 442	28	4	6	3 602
2014	61	45	1 227	63	19	8	1 423

Zgodnie z zapisami § 1 pkt. 22 Rozporządzenia Ministra Pracy i Polityki Społecznej z dnia 20 lipca 2011 r. (Dz. U. Nr 155, poz. 919) w sprawie przypadków, w których powierzenie wykonywania pracy cudzoziemcowi na terytorium RP jest dopuszczalne bez konieczności uzyskiwania zezwolenia na pracę, z obowiązku posiadania zezwolenia na pracę zostali zwolnieni cudzoziemcy będący obywatelami Republiki Białorusi, Republiki Gruzji, Republiki Mołdowy, Federacji Rosyjskiej lub Ukrainy. Oznacza to możliwość powierzenia wykonywania pracy na podstawie oświadczenia pracodawcy, w okresie nieprzekraczającym 6 miesięcy w ciągu kolejnych 12 miesięcy licząc od daty pierwszego przyjazdu do Polski. W związku z powyższym, pracodawca zamierzający zatrudnić cudzoziemca na okres do 6 miesięcy składa w Powiatowym Urzędzie Pracy (właściwym ze względu na siedzibę lub miejsce prowadzenia działalności gospodarczej) wypełniony formularz oświadczenia o zamiarze powierzenia wykonywania pracy cudzoziemcowi wraz z kserokopią paszportu osoby zatrudnianej.

In accordance with the § 1 pt. 22 of Regulation of the Minister of Labour and Social Policy of 20<sup>th</sup> July 2011 (Journal of Laws No. 155, item. 919) on the cases in which the assignment of work for a foreigner in the territory of the Republic of Poland shall be permitted without the work authorization, from the obligation to obtain a work permit were exempted foreigners who are nationals of the Republic of Belarus, the Republic of Georgia, Republic of Moldova, the Russian federation and Ukraine. This means the possibility of entrusting the work on the basis of an employer declaration, in a period not exceeding six months over the next 12 months from the date of first arrival to Poland. Accordingly, an employer wishing to employ a foreigner for a period of six months shall submit to the Powiat Labour Office (competent for the registered office or place of business) completed declaration form of intention to entrusting the work to a foreigner together with a photocopy of employed persons passport.

### Liczba osób, które otrzymały możliwość zatrudnienia poza granicami kraju za pośrednictwem urzędów - 2015 r.

*Number of people who had the opportunity to work outside the country through offices – 2015*

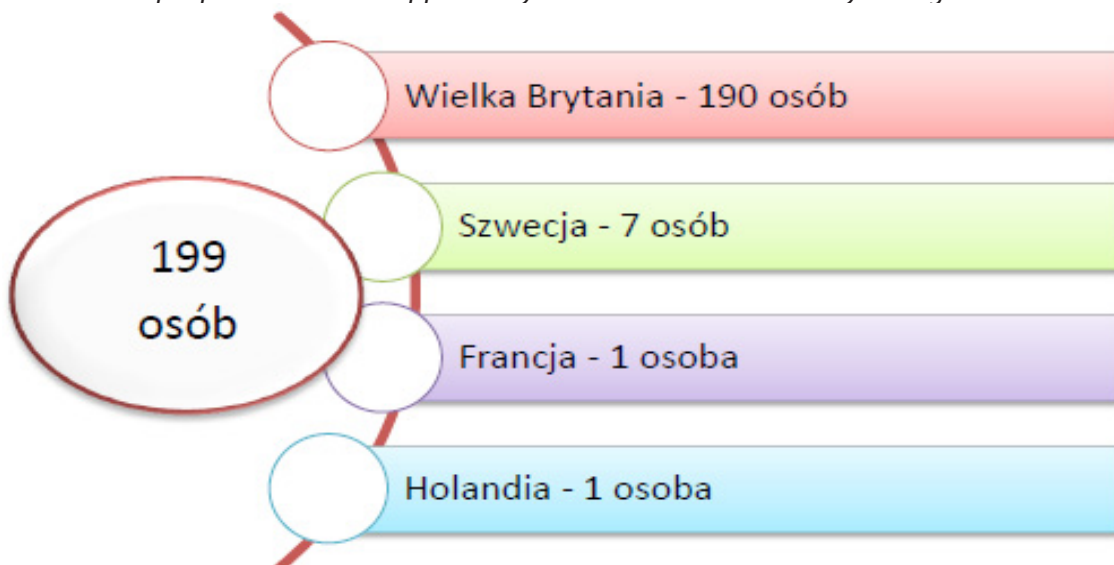

## Liczba uczestników aktywnych form promocji zatrudnienia, łagodzenia skutków bezrobocia i aktywizacji bezrobotnych w latach 2013-2015

*The structure of participants in activity forms of promotion of employment, alleviate unemployment and activation of the unemployed 2013 – 2015*

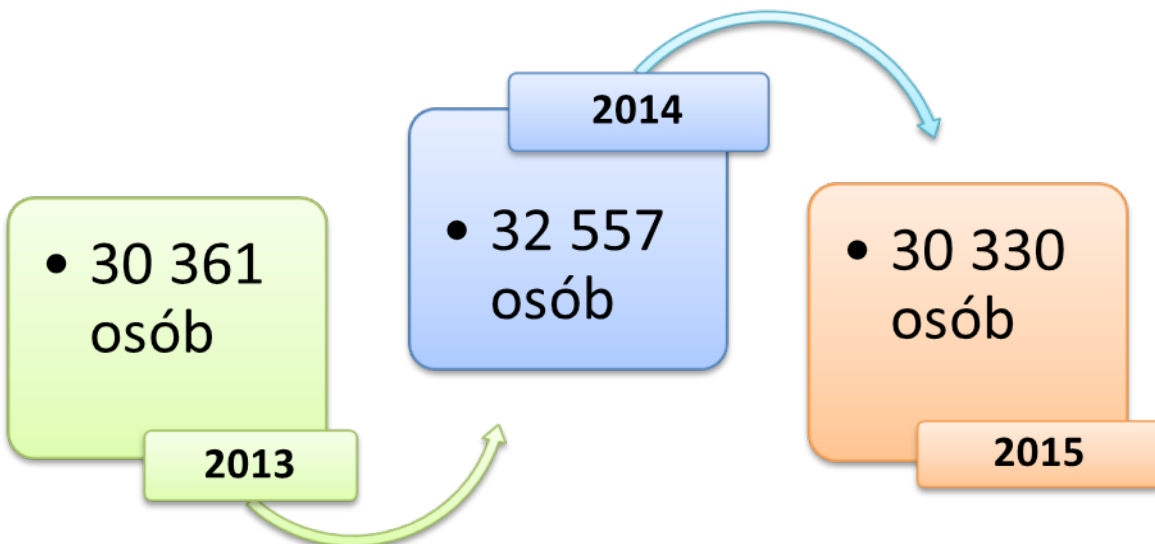

## Struktura uczestników aktywnych form promocji zatrudnienia, łagodzenia skutków bezrobocia i aktywizacji bezrobotnych w 2015 r.

*The structure of participants in activity forms of promotion of employment, alleviate unemployment and activation of the unemployed in 2015*

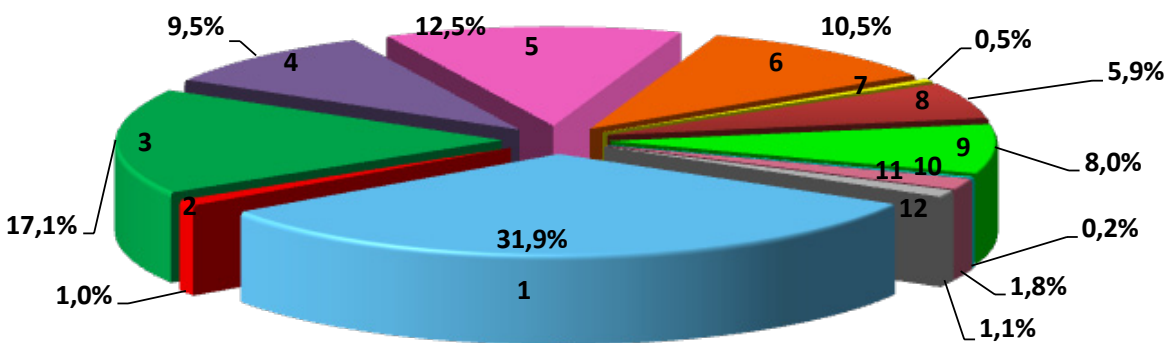

- (1) staże (w tym bon stażowy - 432 osoby)/ internship (including voucher internship - 432) - 31,9% (9 685 osób)
- (2) podjęcie pracy w ramach bonu zatrudnieniowego/ taking a job within the voucher for employment - 1,0% (304 osoby)
- (3) prace społecznie użyteczne/ socially useful work - 17,1% (5 186 osób)
- (4) szkolenia (w tym bon szkoleniowy - 428 osób)/ training (including voucher training - 428) - 9,5% (2 889 osób)
- (5) prace interwencyjne/ interventional work - 12,5% (3 783 osoby)
- (6) roboty publiczne/ public work - 10,5% (3 192 osoby)
- (7) podjęcia pracy w ramach dofinansowania wynagrodzenia za zatrudnienie skierowanego bezrobotnego pow. 50 r.ż./ taking a job within the financing remuneration for employment of the unemployed over 50 years of age - 0,5% (144 osoby)
- (8) dotacje na rozpoczęcie działalności gospodarczej/ start ups for business - 5,9% (1 789 osób)
- (9) dotacje dla pracodawców/ subsidies for employers - 8,0% (2 418 osób)
- (10) przygotowanie zawodowe/ job placement - 0,2% (55 osób)
- (11) podjęcia pracy w ramach bonu na zasiedlenie/ taking a job within the voucher for settlement - 1,8% (537 osób)
- (12) pozostałe/ other - 1,1% (348 osób)

## Struktura wydatków z Funduszu Pracy w latach 2014-2015

The structure of expenditures from the Labour Fund in 2014-2015

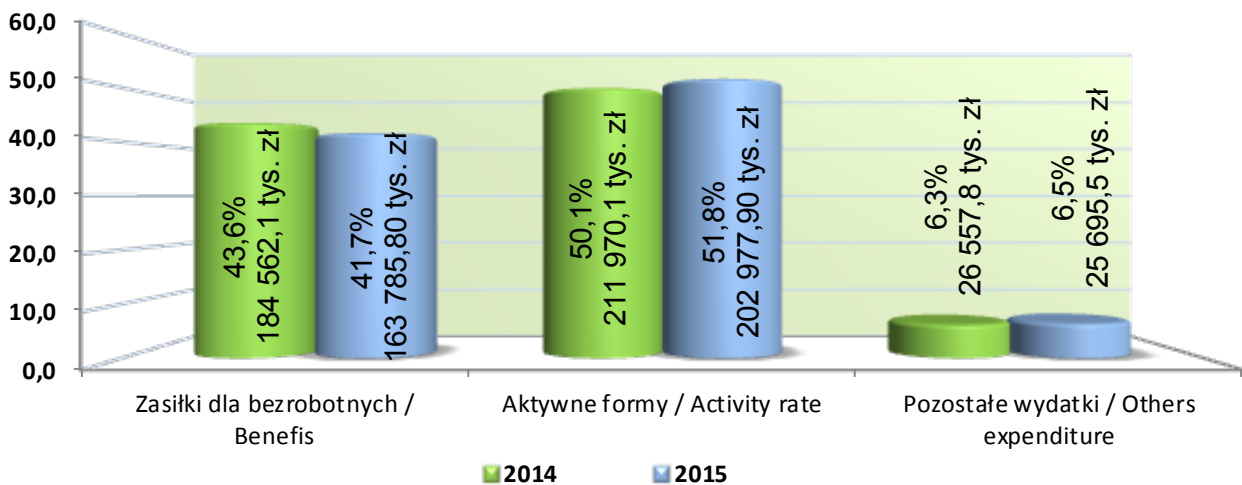

## Struktura wydatków na aktywne formy z Funduszu Pracy w 2015 roku

The structure of expenditures on active forms of the Labour Fund in 2015

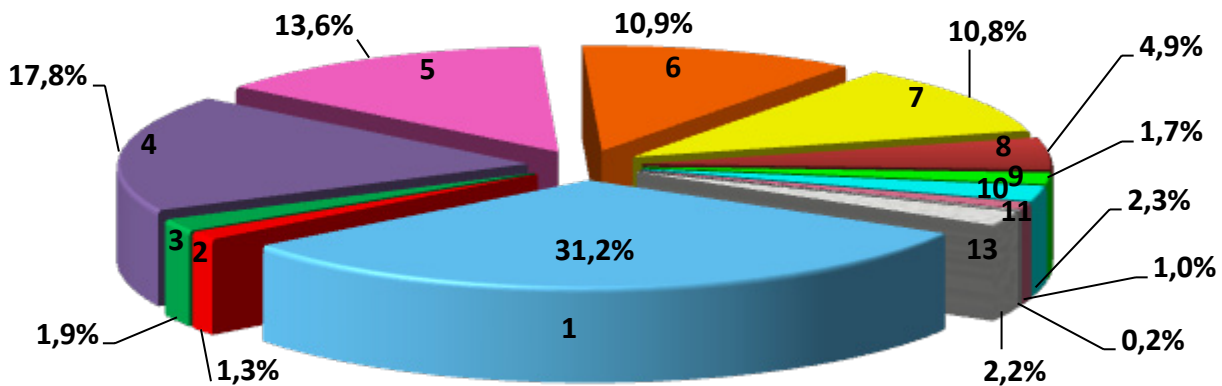

(1) staże (w tym bon stażowy) / internship (including voucher internship) - 63 310,90 tys. zł - 31,2%

(2) bon zatrudnieniowy / voucher for employment - 2 675,50 tys. zł - 1,3%

(3) bon na zasiedlenie / voucher for settlement - 3 900,30 tys. zł - 1,9%

(4) dotacje na rozpoczęcie działalności gospodarczej / start ups for business - 36 231,30 tys. zł - 17,8%

(5) refundacja kosztów wyposażenia lub doposażenia stanowiska pracy / subsidies for employers - 27 665,40 tys. zł - 13,6%

(6) prace interwencyjne / interventional work - 22 133,60 tys. zł - 10,9%

(7) roboty publiczne / publice work - 21 975,60 tys. zł - 10,8%

(8) szkolenia (w tym bon szkoleniowy) / training (including voucher training) - 9 903,60 tys. zł - 4,9%

(9) prace społecznie użyteczne / socially useful work - 3 494,20 tys. zł - 1,7%

(10) Krajowy Fundusz Szkoleniowy / National Training Fund - 4 758,50 tys. zł - 2,3%

(11) Zlecanie działań aktywizacyjnych / Commissioning of activation actions - 2 009,90 tys. zł - 1,0%

(12) przygotowanie zawodowe dorosłych / job placement - 488,40 tys. zł - 0,2%

(13) pozostałe wydatki / other expenditure - 4 430,70 tys. zł - 2,2%



**Powiatowy Urząd Pracy w Bartoszycach**

ul. Grota Roweckiego 1  
11-200 Bartoszyce  
tel. (89) 762 62 21  
[olba@praca.gov.pl](mailto:olba@praca.gov.pl)

**Powiatowy Urząd Pracy w Braniewie**

ul. Kościuszki 118  
14-500 Braniewo  
tel. (55) 644 32 22  
[olbr@praca.gov.pl](mailto:olbr@praca.gov.pl)

**Powiatowy Urząd Pracy w Działdowie**

ul. Chopina 6  
13-200 Działdowo  
tel. (23) 697 59 00  
[oldz@praca.gov.pl](mailto:oldz@praca.gov.pl)

**Powiatowy Urząd Pracy w Elblągu**

ul. Saperów 24  
82-300 Elbląg  
tel. (55) 237 67 03  
[olel@praca.gov.pl](mailto:olel@praca.gov.pl)

**Powiatowy Urząd Pracy w Ełku**

ul. Suwalska 38  
19-300 Ełk  
tel. (87) 610 88 60  
[sekretariat@pup.elk.pl](mailto:sekretariat@pup.elk.pl)

**Powiatowy Urząd Pracy w Giżycku**

ul. Gdańska 11  
10-500 Giżycko  
tel. (87) 429 64 40  
[olgi@praca.gov.pl](mailto:olgi@praca.gov.pl)

**Powiatowy Urząd Pracy w Gołdapi**

ul. Żeromskiego 18  
19-500 Gołdap  
tel. (87) 615 03 95  
[olgo@praca.gov.pl](mailto:olgo@praca.gov.pl)

**Powiatowy Urząd Pracy w Iławie**

ul. 1 Maja 8b  
14-200 Iława  
tel. (89) 649 55 02  
[urzad@pup.ilawa.pl](mailto:urzad@pup.ilawa.pl)

**Powiatowy Urząd Pracy w Kętrzynie**

ul. Limanowskiego 1  
11-400 Kętrzyn  
tel. (89) 751 48 60  
[poczta@ketrzyn.praca.gov.pl](mailto:poczta@ketrzyn.praca.gov.pl)

**Powiatowy Urząd Pracy  
w Lidzbarku Warmińskim**

ul. Dębowa 8  
11-100 Lidzbark Warmiński  
tel. (89) 767 33 39  
[sekretariat@puplidzbark.pl](mailto:sekretariat@puplidzbark.pl)

**Powiatowy Urząd Pracy w Mrągowie**

ul. Kopernika 1  
11-700 Mrągowo  
tel. (89) 743 35 10  
[sekretariat@pupmragowo.pl](mailto:sekretariat@pupmragowo.pl)

**Powiatowy Urząd Pracy w Nidzicy**

ul. Traugutta 23  
13-100 Nidzica  
tel. (89) 625 01 30  
[olni@up.gov.pl](mailto:olni@up.gov.pl)

**Powiatowy Urząd Pracy  
w Nowym Mieście Lubawskim**

ul. Grunwaldzka 3  
13-300 Nowe Miasto Lubawskie  
tel. (56) 472 42 80  
[olno@praca.gov.pl](mailto:olno@praca.gov.pl)

**Urząd Pracy Powiatu Olsztyńskiego  
Miejski Urząd Pracy w Olsztynie**

Al. Piłsudskiego 64b  
10-447 Olsztyn  
tel. (89) 537 28 00  
[uppo@olsztyn.uppo.gov.pl](mailto:uppo@olsztyn.uppo.gov.pl)  
[mup@olsztyn.mup.gov.pl](mailto:mup@olsztyn.mup.gov.pl)

**Powiatowy Urząd Pracy w Ostródzie**

ul. Jana III Sobieskiego 5  
14-104 Ostróda  
tel. (89) 642 95 10  
[olos@praca.gov.pl](mailto:olos@praca.gov.pl)

**Powiatowy Urząd Pracy w Olecku**

ul. Armii Krajowej 30  
19-400 Olecko  
tel. (87) 520 30 78  
[biuro@pup.olecko.pl](mailto:biuro@pup.olecko.pl)

**Powiatowy Urząd Pracy w Pisz**

ul. Zagłoby 2  
12-200 Pisz  
tel. (87) 425 24 30  
[olpi@praca.gov.pl](mailto:olpi@praca.gov.pl)

**Powiatowy Urząd Pracy w Szczytnie**

ul. Ogrodowa 17  
12-100 Szczytno  
tel. (89) 624 32 87  
[pup@pup.szczytno.pl](mailto:pup@pup.szczytno.pl)

**Powiatowy Urząd Pracy w Węgorzewie**

ul. Bema 16  
11-600 Węgorzewo  
tel. (87) 429 69 00  
[olwe@praca.gov.pl](mailto:olwe@praca.gov.pl)